

香南5町村まちづくり計画 新旧対照表

項目	新	旧
表紙	<p data-bbox="450 400 1093 456">香南5町村まちづくり計画</p> <p data-bbox="535 751 1003 951"><u>水・緑・風が輝く</u> <u>豊かな暮らしと産業で</u> <u>飛躍するまち“香南市”</u></p> <p data-bbox="719 1098 831 1129">【削除】</p> <p data-bbox="656 1193 893 1273">令和3年3月変更 香南市</p>	<p data-bbox="1400 400 2042 456">香南5町村まちづくり計画</p> <p data-bbox="1462 751 1980 874"><u>美しい水と緑と風に包まれ</u> <u>元気で豊かに光るまち</u></p> <p data-bbox="1574 1098 1868 1129">香南5町村合併協議会</p> <p data-bbox="1592 1193 1850 1273">平成28年3月変更 香南市</p>

香南5町村まちづくり計画 新旧対照表

項目	新	旧																																																																																														
[P1] I. 序論 1. 計画の策定方針 (3) 計画の期間	本計画の計画期間は、合併後 <u>20</u> 年間とします。	本計画の計画期間は、合併後の <u>15</u> 年間とします。																																																																																														
[P2] 2. 合併の背景と その対応	① 少子高齢化・過疎化の進行 全国的な出生率の低下と長寿社会化の流れは、香南5町村においても例外ではなく、高齢者比率は平成12年の23.5%から令和7年には33.1%となり、少子化も緩やかな進捗が予想されます。また、合併後ほぼ人口は横ばい傾向でありましたが、今後このままの傾向が続けば、中山間地域や沿岸部など人口減少が進むことも予想されます。	① 少子高齢化・過疎化の進行 全国的な出生率の低下と長寿社会化の流れは、香南5町村においても例外ではなく、高齢者比率は平成12年の23.5%から平成32年には32.0%となり、少子化も緩やかな進捗が予想されます。また、合併後ほぼ人口は横ばい傾向でありましたが、今後このままの傾向が続けば、中山間地域や沿岸部など人口減少が進むことも予想されます。																																																																																														
[P6] II. 香南5町村の 概要 (3) 歴史	香南5町村の国・県指定文化財 <table border="1" data-bbox="322 906 1240 1449"> <thead> <tr> <th>種別</th> <th>赤岡町</th> <th>香我美町</th> <th>野市町</th> <th>夜須町</th> </tr> </thead> <tbody> <tr> <td rowspan="10">国指定 (登録)</td> <td>天然記念物</td> <td></td> <td>天神の大杉 安岡家住宅</td> <td></td> </tr> <tr> <td rowspan="5">史跡・建造物</td> <td></td> <td></td> <td>島内章子家住宅 島内克之家住宅</td> <td></td> </tr> <tr> <td></td> <td></td> <td>野口家住宅蔵 福田家住宅</td> <td></td> </tr> <tr> <td></td> <td></td> <td>川久保家住宅 尾崎家住宅蔵</td> <td></td> </tr> <tr> <td rowspan="3">工芸・絵画・ 古文書等</td> <td></td> <td>木造十一面観音立像 木造大日如来坐像(金剛界) 木造大日如来坐像(胎藏界)</td> <td>木造大日如来坐像 木造菅観音立像 兎田八幡宮の絵画銅剣</td> <td></td> </tr> <tr> <td>その他</td> <td></td> <td></td> <td></td> </tr> <tr> <td rowspan="7">県指定</td> <td>天然記念物</td> <td></td> <td>【削除】</td> <td></td> </tr> <tr> <td rowspan="2">史跡・建造物</td> <td></td> <td></td> <td>紀夏井邸跡 宝鏡寺跡</td> </tr> <tr> <td>旧赤岡町の 土佐芝居絵屏風(23隻)</td> <td>刀銘豊永東虎左行秀 刀銘築州住左行秀</td> <td>【削除】 【削除】</td> <td>刀銘左行秀(花押) 長谷寺梵鐘</td> </tr> <tr> <td rowspan="3">工芸・絵画・ 古文書等</td> <td></td> <td>刀銘於東武士州住左行秀 木造地藏菩薩坐像 木造地藏菩薩立像</td> <td></td> <td>木造薬師如来坐像</td> </tr> <tr> <td></td> <td>山川阿弥陀堂の地藏板碑</td> <td></td> <td></td> </tr> <tr> <td>その他</td> <td></td> <td>山北棒踊り 若一王子宮獅子舞</td> <td>手結のつんつく踊り 手結の盆踊り</td> </tr> </tbody> </table>	種別	赤岡町	香我美町	野市町	夜須町	国指定 (登録)	天然記念物		天神の大杉 安岡家住宅		史跡・建造物			島内章子家住宅 島内克之家住宅				野口家住宅蔵 福田家住宅				川久保家住宅 尾崎家住宅蔵		工芸・絵画・ 古文書等		木造十一面観音立像 木造大日如来坐像(金剛界) 木造大日如来坐像(胎藏界)	木造大日如来坐像 木造菅観音立像 兎田八幡宮の絵画銅剣		その他				県指定	天然記念物		【削除】		史跡・建造物			紀夏井邸跡 宝鏡寺跡	旧赤岡町の 土佐芝居絵屏風(23隻)	刀銘豊永東虎左行秀 刀銘築州住左行秀	【削除】 【削除】	刀銘左行秀(花押) 長谷寺梵鐘	工芸・絵画・ 古文書等		刀銘於東武士州住左行秀 木造地藏菩薩坐像 木造地藏菩薩立像		木造薬師如来坐像		山川阿弥陀堂の地藏板碑			その他		山北棒踊り 若一王子宮獅子舞	手結のつんつく踊り 手結の盆踊り	香南5町村の国・県指定文化財 <table border="1" data-bbox="1265 906 2184 1377"> <thead> <tr> <th>種別</th> <th>香我美町</th> <th>野市町</th> <th>夜須町</th> </tr> </thead> <tbody> <tr> <td rowspan="5">国指定 (登録)</td> <td>天然記念物</td> <td>天神の大杉</td> <td></td> </tr> <tr> <td rowspan="2">史跡・建造物</td> <td></td> <td></td> </tr> <tr> <td>木造十一面観音立像 木造大日如来坐像(金剛界) 木造大日如来坐像(胎藏界)</td> <td>木造大日如来坐像 木造菅観音立像 兎田八幡宮の絵画銅剣</td> <td></td> </tr> <tr> <td>その他</td> <td></td> <td></td> </tr> <tr> <td rowspan="7">県指定</td> <td>天然記念物</td> <td></td> <td></td> </tr> <tr> <td rowspan="2">史跡・建造物</td> <td>安岡家住宅</td> <td>紀夏井邸跡 宝鏡寺跡</td> <td></td> </tr> <tr> <td>刀銘豊永東虎左行秀 木造地藏菩薩坐像</td> <td>刀銘備州長船康光 他</td> <td>刀銘左行秀(花押) 長谷寺梵鐘</td> </tr> <tr> <td rowspan="2">工芸・絵画・ 古文書等</td> <td>山川阿弥陀堂の地藏板碑 刀銘於東武士州住左行秀</td> <td></td> <td>木造薬師如来坐像</td> </tr> <tr> <td>その他</td> <td>山北棒踊り 若一王子宮獅子舞</td> <td></td> <td>手結のつんつく踊り 手結の盆踊り</td> </tr> </tbody> </table>	種別	香我美町	野市町	夜須町	国指定 (登録)	天然記念物	天神の大杉		史跡・建造物			木造十一面観音立像 木造大日如来坐像(金剛界) 木造大日如来坐像(胎藏界)	木造大日如来坐像 木造菅観音立像 兎田八幡宮の絵画銅剣		その他			県指定	天然記念物			史跡・建造物	安岡家住宅	紀夏井邸跡 宝鏡寺跡		刀銘豊永東虎左行秀 木造地藏菩薩坐像	刀銘備州長船康光 他	刀銘左行秀(花押) 長谷寺梵鐘	工芸・絵画・ 古文書等	山川阿弥陀堂の地藏板碑 刀銘於東武士州住左行秀		木造薬師如来坐像	その他	山北棒踊り 若一王子宮獅子舞		手結のつんつく踊り 手結の盆踊り
種別	赤岡町	香我美町	野市町	夜須町																																																																																												
国指定 (登録)	天然記念物		天神の大杉 安岡家住宅																																																																																													
	史跡・建造物			島内章子家住宅 島内克之家住宅																																																																																												
				野口家住宅蔵 福田家住宅																																																																																												
				川久保家住宅 尾崎家住宅蔵																																																																																												
		工芸・絵画・ 古文書等		木造十一面観音立像 木造大日如来坐像(金剛界) 木造大日如来坐像(胎藏界)	木造大日如来坐像 木造菅観音立像 兎田八幡宮の絵画銅剣																																																																																											
			その他																																																																																													
	県指定		天然記念物		【削除】																																																																																											
		史跡・建造物			紀夏井邸跡 宝鏡寺跡																																																																																											
			旧赤岡町の 土佐芝居絵屏風(23隻)	刀銘豊永東虎左行秀 刀銘築州住左行秀	【削除】 【削除】	刀銘左行秀(花押) 長谷寺梵鐘																																																																																										
		工芸・絵画・ 古文書等		刀銘於東武士州住左行秀 木造地藏菩薩坐像 木造地藏菩薩立像		木造薬師如来坐像																																																																																										
			山川阿弥陀堂の地藏板碑																																																																																													
その他				山北棒踊り 若一王子宮獅子舞	手結のつんつく踊り 手結の盆踊り																																																																																											
種別		香我美町	野市町	夜須町																																																																																												
国指定 (登録)	天然記念物	天神の大杉																																																																																														
	史跡・建造物																																																																																															
		木造十一面観音立像 木造大日如来坐像(金剛界) 木造大日如来坐像(胎藏界)	木造大日如来坐像 木造菅観音立像 兎田八幡宮の絵画銅剣																																																																																													
	その他																																																																																															
	県指定	天然記念物																																																																																														
史跡・建造物		安岡家住宅	紀夏井邸跡 宝鏡寺跡																																																																																													
		刀銘豊永東虎左行秀 木造地藏菩薩坐像	刀銘備州長船康光 他	刀銘左行秀(花押) 長谷寺梵鐘																																																																																												
工芸・絵画・ 古文書等		山川阿弥陀堂の地藏板碑 刀銘於東武士州住左行秀		木造薬師如来坐像																																																																																												
		その他	山北棒踊り 若一王子宮獅子舞		手結のつんつく踊り 手結の盆踊り																																																																																											

香南5町村まちづくり計画 新旧対照表

項目	新	旧																																																																																																																																																																												
<p>[P15] Ⅲ. 主要指標の目標 1. 人口</p>	<p>令和7年の人口は、現状のまま推移すれば、<u>30,997人</u>にまで減少すると国立社会保障・人口問題研究所から公表されています。しかし、推計結果には、今後の様々なまちづくり施策や定住、子育て支援などの施策推進は含まれていません。</p> <p>今後、市が持続可能な発展する都市を目指すため、生活環境及び福祉の充実、雇用の確保、商業・観光サービスの拡充など、総合的な人口定住対策を積極的に取り組むとともに、小規模開発による市街化のスプロール化を防止しつつ、定住環境の形成を推進することとし、<u>令和7年の目標は、32,904人</u>（人口ビジョンによる推計）と設定します。</p>	<p>平成32年の人口は、現状のまま推移すれば、<u>32,649人</u>にまで減少すると国立社会保障・人口問題研究所から公表されています。しかし、推計結果には、今後の様々なまちづくり施策や定住、子育て支援などの施策推進は含まれていません。</p> <p>今後、市が持続可能な発展する都市を目指すため、生活環境及び福祉の充実、雇用の確保、商業・観光サービスの拡充など、総合的な人口定住対策を積極的に取り組むとともに、小規模開発による市街化のスプロール化を防止しつつ、定住環境の形成を推進することとし、<u>平成32年の目標は、33,721人</u>（人口ビジョンによる推計）と設定します。</p>																																																																																																																																																																												
<p>[P15] 〈人口及び世帯数の推計〉</p>	<table border="1"> <thead> <tr> <th colspan="2" rowspan="2"></th> <th colspan="5">国勢調査結果</th> <th colspan="2">既存の推計結果※1</th> </tr> <tr> <th>H7</th> <th>H12</th> <th>H17</th> <th>H22</th> <th>H27</th> <th>R2</th> <th>R7</th> </tr> </thead> <tbody> <tr> <td colspan="2">総人口(人)</td> <td>31,481</td> <td>32,659</td> <td>33,541</td> <td>33,830</td> <td>32,961</td> <td>32,059</td> <td>30,997</td> </tr> <tr> <td rowspan="3">年齢別人口※2</td> <td>0～14歳</td> <td>4,771</td> <td>4,683</td> <td>4,754</td> <td>4,657</td> <td>4,365</td> <td>4,036</td> <td>3,780</td> </tr> <tr> <td>15～64歳</td> <td>20,034</td> <td>20,270</td> <td>20,372</td> <td>19,942</td> <td>18,375</td> <td>17,612</td> <td>16,958</td> </tr> <tr> <td>65歳以上</td> <td>6,676</td> <td>7,663</td> <td>8,391</td> <td>9,165</td> <td>10,132</td> <td>10,411</td> <td>10,259</td> </tr> <tr> <td colspan="2">世帯数(戸)</td> <td>10,833</td> <td>11,748</td> <td>12,544</td> <td>12,877</td> <td>12,935</td> <td></td> <td></td> </tr> <tr> <td colspan="2">一世帯当たり人員(人/戸)</td> <td>2.91</td> <td>2.78</td> <td>2.67</td> <td>2.63</td> <td>2.55</td> <td></td> <td></td> </tr> <tr> <td colspan="2">就業者数(人)</td> <td>16,770</td> <td>17,033</td> <td>16,763</td> <td>16,021</td> <td>15,858</td> <td></td> <td></td> </tr> <tr> <td colspan="2">総人口に占める就業者の割合(%)</td> <td>53.3</td> <td>52.2</td> <td>50.0</td> <td>47.4</td> <td>48.1</td> <td></td> <td></td> </tr> </tbody> </table> <p>※1は、国立社会保障・人口問題研究所が公表している「日本の地域別将来推計人口(平成30年3月推計)の値」</p> <p>※2は、総人口に年齢不詳人口を含んでいるため、100%にならない場合があります。</p>			国勢調査結果					既存の推計結果※1		H7	H12	H17	H22	H27	R2	R7	総人口(人)		31,481	32,659	33,541	33,830	32,961	32,059	30,997	年齢別人口※2	0～14歳	4,771	4,683	4,754	4,657	4,365	4,036	3,780	15～64歳	20,034	20,270	20,372	19,942	18,375	17,612	16,958	65歳以上	6,676	7,663	8,391	9,165	10,132	10,411	10,259	世帯数(戸)		10,833	11,748	12,544	12,877	12,935			一世帯当たり人員(人/戸)		2.91	2.78	2.67	2.63	2.55			就業者数(人)		16,770	17,033	16,763	16,021	15,858			総人口に占める就業者の割合(%)		53.3	52.2	50.0	47.4	48.1			<table border="1"> <thead> <tr> <th colspan="2" rowspan="2"></th> <th colspan="5">国勢調査結果</th> <th colspan="2">既存の推計結果※1</th> </tr> <tr> <th>H2</th> <th>H7</th> <th>H12</th> <th>H17</th> <th>H22</th> <th>H27</th> <th>H32</th> </tr> </thead> <tbody> <tr> <td colspan="2">総人口(人)</td> <td>30,664</td> <td>31,481</td> <td>32,659</td> <td>33,541</td> <td>33,830</td> <td>33,426</td> <td>32,649</td> </tr> <tr> <td rowspan="3">年齢別人口※2</td> <td>0～14歳</td> <td>5,317</td> <td>4,771</td> <td>4,683</td> <td>4,754</td> <td>4,657</td> <td>4,389</td> <td>3,937</td> </tr> <tr> <td>15～64歳</td> <td>19,609</td> <td>20,034</td> <td>20,270</td> <td>20,372</td> <td>19,942</td> <td>18,807</td> <td>18,250</td> </tr> <tr> <td>65歳以上</td> <td>5,738</td> <td>6,676</td> <td>7,663</td> <td>8,391</td> <td>9,165</td> <td>10,230</td> <td>10,462</td> </tr> <tr> <td colspan="2">世帯数(戸)</td> <td>9,997</td> <td>10,833</td> <td>11,748</td> <td>12,544</td> <td>12,877</td> <td></td> <td></td> </tr> <tr> <td colspan="2">一世帯当たり人員(人/戸)</td> <td>3.07</td> <td>2.91</td> <td>2.78</td> <td>2.67</td> <td>2.63</td> <td></td> <td></td> </tr> <tr> <td colspan="2">就業者数(人)</td> <td>16,005</td> <td>16,770</td> <td>17,033</td> <td>16,763</td> <td>16,021</td> <td></td> <td></td> </tr> <tr> <td colspan="2">総人口に占める就業者の割合(%)</td> <td>52.2</td> <td>53.3</td> <td>52.2</td> <td>50.0</td> <td>47.4</td> <td></td> <td></td> </tr> </tbody> </table> <p>※1は、国立社会保障・人口問題研究所が公表している「日本の地域別将来推計人口(平成25年3月推計)の値」</p> <p>※2は、総人口に年齢不詳人口を含んでいるため、100%にならない場合があります。</p>			国勢調査結果					既存の推計結果※1		H2	H7	H12	H17	H22	H27	H32	総人口(人)		30,664	31,481	32,659	33,541	33,830	33,426	32,649	年齢別人口※2	0～14歳	5,317	4,771	4,683	4,754	4,657	4,389	3,937	15～64歳	19,609	20,034	20,270	20,372	19,942	18,807	18,250	65歳以上	5,738	6,676	7,663	8,391	9,165	10,230	10,462	世帯数(戸)		9,997	10,833	11,748	12,544	12,877			一世帯当たり人員(人/戸)		3.07	2.91	2.78	2.67	2.63			就業者数(人)		16,005	16,770	17,033	16,763	16,021			総人口に占める就業者の割合(%)		52.2	53.3	52.2	50.0	47.4		
				国勢調査結果					既存の推計結果※1																																																																																																																																																																					
		H7	H12	H17	H22	H27	R2	R7																																																																																																																																																																						
総人口(人)		31,481	32,659	33,541	33,830	32,961	32,059	30,997																																																																																																																																																																						
年齢別人口※2	0～14歳	4,771	4,683	4,754	4,657	4,365	4,036	3,780																																																																																																																																																																						
	15～64歳	20,034	20,270	20,372	19,942	18,375	17,612	16,958																																																																																																																																																																						
	65歳以上	6,676	7,663	8,391	9,165	10,132	10,411	10,259																																																																																																																																																																						
世帯数(戸)		10,833	11,748	12,544	12,877	12,935																																																																																																																																																																								
一世帯当たり人員(人/戸)		2.91	2.78	2.67	2.63	2.55																																																																																																																																																																								
就業者数(人)		16,770	17,033	16,763	16,021	15,858																																																																																																																																																																								
総人口に占める就業者の割合(%)		53.3	52.2	50.0	47.4	48.1																																																																																																																																																																								
		国勢調査結果					既存の推計結果※1																																																																																																																																																																							
		H2	H7	H12	H17	H22	H27	H32																																																																																																																																																																						
総人口(人)		30,664	31,481	32,659	33,541	33,830	33,426	32,649																																																																																																																																																																						
年齢別人口※2	0～14歳	5,317	4,771	4,683	4,754	4,657	4,389	3,937																																																																																																																																																																						
	15～64歳	19,609	20,034	20,270	20,372	19,942	18,807	18,250																																																																																																																																																																						
	65歳以上	5,738	6,676	7,663	8,391	9,165	10,230	10,462																																																																																																																																																																						
世帯数(戸)		9,997	10,833	11,748	12,544	12,877																																																																																																																																																																								
一世帯当たり人員(人/戸)		3.07	2.91	2.78	2.67	2.63																																																																																																																																																																								
就業者数(人)		16,005	16,770	17,033	16,763	16,021																																																																																																																																																																								
総人口に占める就業者の割合(%)		52.2	53.3	52.2	50.0	47.4																																																																																																																																																																								

香南5町村まちづくり計画 新旧対照表

項目	新	旧
<p>[P16] IV. 新しいまちの将来像 1. 目標像</p>	<div style="border: 1px solid black; padding: 5px; margin-bottom: 10px;"> <p>香南5町村は、碧い海、緑が映える山々に恵まれ、爽やかな風を楽しめるまちとして発展してきました。この豊かな自然の中で、先人たちが築き、育まれてきた地域の魅力や個性を大切にしながら、まちづくりを進めます。</p> </div> <div style="border: 1px solid black; padding: 5px; margin-bottom: 10px; text-align: center;"> <p><u>こどもから高齢者まで、すべての人が安心して暮らせ、協力し合い、豊かで幸せな生活を飛躍させるまちづくりを進めます。</u></p> </div> <div style="display: flex; justify-content: space-around; margin-bottom: 10px;"> <div style="text-align: center;"> <p>水・緑・風が輝く</p> </div> <div style="text-align: center;"> <p>飛躍する</p> </div> </div> <div style="border: 1px solid black; border-radius: 15px; padding: 10px; margin-bottom: 10px;"> <p>● 新しいまちの目標像 <u>水・緑・風が輝く 豊かな暮らしと産業で 飛躍するまち“香南市”</u></p> </div> <div style="text-align: center; margin-bottom: 10px;"> <p>豊かな暮らしと産業</p> </div> <div style="border: 1px solid black; padding: 5px;"> <p>住民の生活圏の広域化、価値観の多様化なども踏まえ、圏域全体の連携、協働を図りながら、<u>香南市で住み、学び、働くことに魅力を感じる、暮らしと産業に活力のあるまちづくりを進めます。</u></p> </div>	<div style="border: 1px solid black; padding: 5px; margin-bottom: 10px;"> <p>香南5町村は、碧い海、緑が映える山々に恵まれ、爽やかな風を楽しめるまちとして発展してきました。この豊かな自然の中で、先人たちが築き、育まれてきた地域の魅力や個性を大切にしながら、まちづくりを進めます。</p> </div> <div style="border: 1px solid black; padding: 5px; margin-bottom: 10px; text-align: center;"> <p><u>少子高齢化が本格化する中で、すべての人が安心して暮らせ、豊かに光り輝く幸せな生活を送れるまちづくりを進めます。</u></p> </div> <div style="display: flex; justify-content: space-around; margin-bottom: 10px;"> <div style="text-align: center;"> <p>美しい水と緑と風に包まれ</p> </div> <div style="text-align: center;"> <p>豊かに光る</p> </div> </div> <div style="border: 1px solid black; border-radius: 15px; padding: 10px; margin-bottom: 10px;"> <p>● 新しいまちの目標像 <u>美しい水と緑と風に包まれ 元気で豊かに光るまち</u></p> </div> <div style="text-align: center; margin-bottom: 10px;"> <p>元気</p> </div> <div style="border: 1px solid black; padding: 5px;"> <p>住民の生活圏の広域化、価値観の多様化なども踏まえ、圏域全体の連携、協働を図りながら、<u>現在の住民も、新たな住民も、手と手を取り合い、活力のある元気なまちづくりを進めます。</u></p> </div>

香南5町村まちづくり計画 新旧対照表

項目	新	旧								
[P17] IV. 新しいまちの将来像 2. まちづくりの重点目標と施策の基本方針	別紙1	別紙1								
[P23] V. 新しいまちの主要施策	別紙2	別紙2								
[P24]	<u>1. 産業振興</u>	<u>1. 多彩で魅力のある働く場づくり</u>								
[P24] 1. 産業振興 (1) 農林業の振興 1) 農業の振興	「施策推進のための事業概要」 <table border="1" data-bbox="324 826 1196 986"> <thead> <tr> <th>施策</th> <th>事業概要</th> </tr> </thead> <tbody> <tr> <td>② 生産体制の確立</td> <td> <input type="radio"/> 研修ハウスの整備及び制度の拡充 <input type="radio"/> 後継者の育成 <input type="radio"/> 農林業公社の適正な拡充 </td> </tr> </tbody> </table>	施策	事業概要	② 生産体制の確立	<input type="radio"/> 研修ハウスの整備及び制度の拡充 <input type="radio"/> 後継者の育成 <input type="radio"/> 農林業公社の適正な拡充	「施策推進のための事業概要」 <table border="1" data-bbox="1267 826 2139 986"> <thead> <tr> <th>施策</th> <th>事業概要</th> </tr> </thead> <tbody> <tr> <td>② 生産体制の確立</td> <td> <input type="radio"/> レンタルハウス制度の拡充 <input type="radio"/> 後継者の育成 <input type="radio"/> 農林業公社の適正な拡充 </td> </tr> </tbody> </table>	施策	事業概要	② 生産体制の確立	<input type="radio"/> レンタルハウス制度の拡充 <input type="radio"/> 後継者の育成 <input type="radio"/> 農林業公社の適正な拡充
施策	事業概要									
② 生産体制の確立	<input type="radio"/> 研修ハウスの整備及び制度の拡充 <input type="radio"/> 後継者の育成 <input type="radio"/> 農林業公社の適正な拡充									
施策	事業概要									
② 生産体制の確立	<input type="radio"/> レンタルハウス制度の拡充 <input type="radio"/> 後継者の育成 <input type="radio"/> 農林業公社の適正な拡充									
[P29]	<u>2. 都市基盤・防災</u>	<u>2. 潤いと快適なまちづくり</u>								
[P37]	【削除】 <u>(10) 海浜環境の保全と活用</u>	<u>3. 人と自然が共生する環境づくり</u> <u>(1) 海浜環境の保全と活用</u>								
[P38]	<u>(11) 森林・里山環境の保全と活用</u>	<u>(2) 森林・里山環境の保全と活用</u>								

香南5町村まちづくり計画 新旧対照表

項目	新	旧																
[P39]	(12) 河川環境の保全と活用	(3) 河川環境の保全と活用																
[P40]	3. 人生支援	4. いきいき健やか あったかまちづくり																
[P40] 3. 人生支援 (1) 高齢者福祉の充実	<p>②高齢者福祉施設の充実</p> <p>介護・老人福祉・保健施設を高年齢福祉の拠点施設として、<u>地域内外からの利用を促進し、施設整備による安全で良好な機能の充実と維持を図ります。</u></p> <p>また、独立して生活することが困難な高齢者の生活を支援するため、介護支援が受けられるケアハウスや、生活支援ハウスなどの設置を検討します。</p>	<p>②高齢者福祉施設の充実</p> <p><u>地域内の介護・老人福祉・保健施設を、高齢者福祉の拠点施設として、地域全体からの利用の促進と、機能の充実を図ります。</u></p> <p>また、独立して生活することが困難な高齢者の生活を支援するため、介護支援が受けられるケアハウスや、生活支援ハウスなどの設置を検討します。</p>																
[P40] 3. 人生支援 (1) 高齢者福祉の充実	<p>「施策推進のための事業概要」</p> <table border="1" data-bbox="322 847 1196 1267"> <thead> <tr> <th>施策</th> <th>事業概要</th> </tr> </thead> <tbody> <tr> <td>① 福祉サービスとみんなで支え合う体制の充実</td> <td> <ul style="list-style-type: none"> ○ 在宅介護支援システムの拡充 ○ ノーマライゼーションの考え方の普及 ○ 地域での高齢者福祉活動の共有化 </td> </tr> <tr> <td>② 高齢者福祉施設の充実</td> <td> <ul style="list-style-type: none"> ○ 介護支援施設の設置検討 ○ 介護・老人福祉・保健施設の有効活用、<u>機能の充実及び維持管理</u> </td> </tr> <tr> <td>③ 生きがい対策の充実</td> <td> <ul style="list-style-type: none"> ○ 自主活動組織の育成と活動の支援 ○ 高齢者の社会参加への支援 ○ シルバー人材センターの充実 </td> </tr> </tbody> </table>	施策	事業概要	① 福祉サービスとみんなで支え合う体制の充実	<ul style="list-style-type: none"> ○ 在宅介護支援システムの拡充 ○ ノーマライゼーションの考え方の普及 ○ 地域での高齢者福祉活動の共有化 	② 高齢者福祉施設の充実	<ul style="list-style-type: none"> ○ 介護支援施設の設置検討 ○ 介護・老人福祉・保健施設の有効活用、<u>機能の充実及び維持管理</u> 	③ 生きがい対策の充実	<ul style="list-style-type: none"> ○ 自主活動組織の育成と活動の支援 ○ 高齢者の社会参加への支援 ○ シルバー人材センターの充実 	<p>「施策推進のための事業概要」</p> <table border="1" data-bbox="1265 847 2139 1267"> <thead> <tr> <th>施策</th> <th>事業概要</th> </tr> </thead> <tbody> <tr> <td>① 福祉サービスとみんなで支え合う体制の充実</td> <td> <ul style="list-style-type: none"> ○ 在宅介護支援システムの拡充 ○ ノーマライゼーションの考え方の普及 ○ 地域での高齢者福祉活動の共有化 </td> </tr> <tr> <td>② 高齢者福祉施設の充実</td> <td> <ul style="list-style-type: none"> ○ 介護支援施設の設置検討 ○ 介護・老人福祉・保健施設の有効活用<u>と機能の充実</u> </td> </tr> <tr> <td>③ 生きがい対策の充実</td> <td> <ul style="list-style-type: none"> ○ 自主活動組織の育成と活動の支援 ○ 高齢者の社会参加への支援 ○ シルバー人材センターの充実 </td> </tr> </tbody> </table>	施策	事業概要	① 福祉サービスとみんなで支え合う体制の充実	<ul style="list-style-type: none"> ○ 在宅介護支援システムの拡充 ○ ノーマライゼーションの考え方の普及 ○ 地域での高齢者福祉活動の共有化 	② 高齢者福祉施設の充実	<ul style="list-style-type: none"> ○ 介護支援施設の設置検討 ○ 介護・老人福祉・保健施設の有効活用<u>と機能の充実</u> 	③ 生きがい対策の充実	<ul style="list-style-type: none"> ○ 自主活動組織の育成と活動の支援 ○ 高齢者の社会参加への支援 ○ シルバー人材センターの充実
施策	事業概要																	
① 福祉サービスとみんなで支え合う体制の充実	<ul style="list-style-type: none"> ○ 在宅介護支援システムの拡充 ○ ノーマライゼーションの考え方の普及 ○ 地域での高齢者福祉活動の共有化 																	
② 高齢者福祉施設の充実	<ul style="list-style-type: none"> ○ 介護支援施設の設置検討 ○ 介護・老人福祉・保健施設の有効活用、<u>機能の充実及び維持管理</u> 																	
③ 生きがい対策の充実	<ul style="list-style-type: none"> ○ 自主活動組織の育成と活動の支援 ○ 高齢者の社会参加への支援 ○ シルバー人材センターの充実 																	
施策	事業概要																	
① 福祉サービスとみんなで支え合う体制の充実	<ul style="list-style-type: none"> ○ 在宅介護支援システムの拡充 ○ ノーマライゼーションの考え方の普及 ○ 地域での高齢者福祉活動の共有化 																	
② 高齢者福祉施設の充実	<ul style="list-style-type: none"> ○ 介護支援施設の設置検討 ○ 介護・老人福祉・保健施設の有効活用<u>と機能の充実</u> 																	
③ 生きがい対策の充実	<ul style="list-style-type: none"> ○ 自主活動組織の育成と活動の支援 ○ 高齢者の社会参加への支援 ○ シルバー人材センターの充実 																	

香南5町村まちづくり計画 新旧対照表

項目	新	旧												
[P41] 3. 人生支援 (2) 障害者(児)福祉の充実	<p>障害のある人とその家族の生活の安定を図るため、<u>各種の経済的援助制度や総合的な相談支援体制の整備と充実を図るとともに、訪問や働く場の確保などの地域生活を支えるために必要なサービスや支援の確保と充実を図り、ライフステージに応じた切れ目のないサービスの提供を推進します。</u></p>	<p>障害のある人とその家族の生活の安定を図るため、<u>年金などの各種社会保障制度の充実を促進するとともに、各種の経済的援助制度、日常生活に必要な補装具の給付、保健師やホームヘルパーの訪問、相談体制などの充実を進めます。</u></p> <p><u>障害のある人が自立した生活を営むために、年齢や障害の程度に応じた働く場の確保を企業などへ積極的に働きかけていきます。</u></p>												
[P41] 3. 人生支援 (3) 児童福祉、子育て支援の充実	<p>①保育の充実</p> <p>多様化する保育需要に対応するため、既に地域で実施されている幼稚園と保育園の併設による一体教育への取り組みや、<u>幼稚園・保育園を一元化した施設の開設</u>、低年齢児保育・早朝・延長保育、保育所の機能も生かした相談窓口の開設など、実態に即した保育サービスの充実を推進します。</p>	<p>①保育の充実</p> <p>多様化する保育需要に対応するため、既に地域で実施されている幼稚園と保育園の併設による一体教育への取り組みや、<u>幼稚園・保育園の一元化の検討</u>、低年齢児保育・早朝・延長保育、保育所の機能も生かした相談窓口の開設など、実態に即した保育サービスの充実を推進します。</p>												
[P42] 3. 人生支援 (3) 児童福祉、子育て支援の充実	<p>「施策推進のための事業概要」</p> <table border="1" data-bbox="322 903 1196 1177"> <thead> <tr> <th>施策</th> <th>事業概要</th> </tr> </thead> <tbody> <tr> <td>① 保育の充実</td> <td> <input type="radio"/> <u>幼稚園・保育園を一元化した施設の開設</u> <input type="radio"/> 保育サービスの充実 </td> </tr> <tr> <td>② 児童育成環境の充実</td> <td> <input type="radio"/> 子育て支援計画の策定 <input type="radio"/> 相談体制等の充実 <input type="radio"/> 地域ぐるみでの児童の健全育成体制の確立 </td> </tr> </tbody> </table>	施策	事業概要	① 保育の充実	<input type="radio"/> <u>幼稚園・保育園を一元化した施設の開設</u> <input type="radio"/> 保育サービスの充実	② 児童育成環境の充実	<input type="radio"/> 子育て支援計画の策定 <input type="radio"/> 相談体制等の充実 <input type="radio"/> 地域ぐるみでの児童の健全育成体制の確立	<p>「施策推進のための事業概要」</p> <table border="1" data-bbox="1265 903 2139 1177"> <thead> <tr> <th>施策</th> <th>事業概要</th> </tr> </thead> <tbody> <tr> <td>① 保育の充実</td> <td> <input type="radio"/> <u>幼稚園・保育園の一元化の検討</u> <input type="radio"/> 保育サービスの充実 </td> </tr> <tr> <td>② 児童育成環境の充実</td> <td> <input type="radio"/> 子育て支援計画の策定 <input type="radio"/> 相談体制等の充実 <input type="radio"/> 地域ぐるみでの児童の健全育成体制の確立 </td> </tr> </tbody> </table>	施策	事業概要	① 保育の充実	<input type="radio"/> <u>幼稚園・保育園の一元化の検討</u> <input type="radio"/> 保育サービスの充実	② 児童育成環境の充実	<input type="radio"/> 子育て支援計画の策定 <input type="radio"/> 相談体制等の充実 <input type="radio"/> 地域ぐるみでの児童の健全育成体制の確立
施策	事業概要													
① 保育の充実	<input type="radio"/> <u>幼稚園・保育園を一元化した施設の開設</u> <input type="radio"/> 保育サービスの充実													
② 児童育成環境の充実	<input type="radio"/> 子育て支援計画の策定 <input type="radio"/> 相談体制等の充実 <input type="radio"/> 地域ぐるみでの児童の健全育成体制の確立													
施策	事業概要													
① 保育の充実	<input type="radio"/> <u>幼稚園・保育園の一元化の検討</u> <input type="radio"/> 保育サービスの充実													
② 児童育成環境の充実	<input type="radio"/> 子育て支援計画の策定 <input type="radio"/> 相談体制等の充実 <input type="radio"/> 地域ぐるみでの児童の健全育成体制の確立													
[P44]	<p><u>4. 教育文化</u></p>	<p><u>5. 豊かな心を育む学び場づくり</u></p>												

香南5町村まちづくり計画 新旧対照表

項目	新	旧																				
[P44] 4. 教育文化 (1) 就学前教育の充実	① 教育内容等の充実 幼稚園と家庭、地域、保育所、小学校との連携を深め、地域の自然や人材なども活用した特色のある教育を推進します。 運営の効率化と集団教育や多様化する家庭環境に対応した幼児預かりシステムなどの確立を図るため、 <u>保育園と幼稚園を一元化した施設を開設します。</u>	① 教育内容等の充実 幼稚園と家庭、地域、保育所、小学校との連携を深め、地域の自然や人材なども活用した特色のある教育を推進します。 運営の効率化と集団教育や多様化する家庭環境に対応した幼児預かりシステムなどの確立を図るため、 <u>保育園と幼稚園の一元化を検討します。</u>																				
[P44] 4. 教育文化 (1) 就学前教育の充実	「施策推進のための事業概要」 <table border="1" data-bbox="322 595 1196 868"> <thead> <tr> <th>施策</th> <th>事業概要</th> </tr> </thead> <tbody> <tr> <td>① 教育内容等の充実</td> <td> <input type="checkbox"/> 教育資材の充実 <input type="checkbox"/> 特色のある教育の推進 <input type="checkbox"/> <u>幼稚園・保育園を一元化した施設の開設</u> </td> </tr> <tr> <td>② 教育施設の改善、整備</td> <td> <input type="checkbox"/> 新規施設の整備 <input type="checkbox"/> 既存施設の有効利用と耐震構造化への改修 <input type="checkbox"/> 施設の改善・設備の充実 </td> </tr> </tbody> </table>	施策	事業概要	① 教育内容等の充実	<input type="checkbox"/> 教育資材の充実 <input type="checkbox"/> 特色のある教育の推進 <input type="checkbox"/> <u>幼稚園・保育園を一元化した施設の開設</u>	② 教育施設の改善、整備	<input type="checkbox"/> 新規施設の整備 <input type="checkbox"/> 既存施設の有効利用と耐震構造化への改修 <input type="checkbox"/> 施設の改善・設備の充実	「施策推進のための事業概要」 <table border="1" data-bbox="1265 595 2139 868"> <thead> <tr> <th>施策</th> <th>事業概要</th> </tr> </thead> <tbody> <tr> <td>① 教育内容等の充実</td> <td> <input type="checkbox"/> 教育資材の充実 <input type="checkbox"/> 特色のある教育の推進 <input type="checkbox"/> <u>保育園、幼稚園の一元化の検討</u> </td> </tr> <tr> <td>② 教育施設の改善、整備</td> <td> <input type="checkbox"/> 新規施設の整備 <input type="checkbox"/> 既存施設の有効利用と耐震構造化への改修 <input type="checkbox"/> 施設の改善・設備の充実 </td> </tr> </tbody> </table>	施策	事業概要	① 教育内容等の充実	<input type="checkbox"/> 教育資材の充実 <input type="checkbox"/> 特色のある教育の推進 <input type="checkbox"/> <u>保育園、幼稚園の一元化の検討</u>	② 教育施設の改善、整備	<input type="checkbox"/> 新規施設の整備 <input type="checkbox"/> 既存施設の有効利用と耐震構造化への改修 <input type="checkbox"/> 施設の改善・設備の充実								
施策	事業概要																					
① 教育内容等の充実	<input type="checkbox"/> 教育資材の充実 <input type="checkbox"/> 特色のある教育の推進 <input type="checkbox"/> <u>幼稚園・保育園を一元化した施設の開設</u>																					
② 教育施設の改善、整備	<input type="checkbox"/> 新規施設の整備 <input type="checkbox"/> 既存施設の有効利用と耐震構造化への改修 <input type="checkbox"/> 施設の改善・設備の充実																					
施策	事業概要																					
① 教育内容等の充実	<input type="checkbox"/> 教育資材の充実 <input type="checkbox"/> 特色のある教育の推進 <input type="checkbox"/> <u>保育園、幼稚園の一元化の検討</u>																					
② 教育施設の改善、整備	<input type="checkbox"/> 新規施設の整備 <input type="checkbox"/> 既存施設の有効利用と耐震構造化への改修 <input type="checkbox"/> 施設の改善・設備の充実																					
[P45] 4. 教育文化 (2) 学校教育の充実	「施策推進のための事業概要」 <table border="1" data-bbox="322 1034 1196 1466"> <thead> <tr> <th>施策</th> <th>事業概要</th> </tr> </thead> <tbody> <tr> <td>① 義務教育施設の改善、整備</td> <td> <input type="checkbox"/> 校舎等の改修・耐震化 <input type="checkbox"/> 給食設備の改修・改善 </td> </tr> <tr> <td>② 国際化・情報化などを取り入れた教育の充実</td> <td> <input type="checkbox"/> 中・高校生海外研修・交流プログラムの充実 <input type="checkbox"/> 国際交流員・外国語指導助手による語学学習や国際交流事業の推進 <input type="checkbox"/> <u>教育のICT化に向けた環境整備</u> <input type="checkbox"/> <u>ICTを活用した学習の充実</u> </td> </tr> <tr> <td>③ 効果的な教育の推進</td> <td> <input type="checkbox"/> 地域の特性を活かした学校づくりの推進 <input type="checkbox"/> 学区制の緩和などの検討 </td> </tr> <tr> <td>④ 高等教育の充実</td> <td> <input type="checkbox"/> 県立城山高校の維持・発展の促進 </td> </tr> </tbody> </table>	施策	事業概要	① 義務教育施設の改善、整備	<input type="checkbox"/> 校舎等の改修・耐震化 <input type="checkbox"/> 給食設備の改修・改善	② 国際化・情報化などを取り入れた教育の充実	<input type="checkbox"/> 中・高校生海外研修・交流プログラムの充実 <input type="checkbox"/> 国際交流員・外国語指導助手による語学学習や国際交流事業の推進 <input type="checkbox"/> <u>教育のICT化に向けた環境整備</u> <input type="checkbox"/> <u>ICTを活用した学習の充実</u>	③ 効果的な教育の推進	<input type="checkbox"/> 地域の特性を活かした学校づくりの推進 <input type="checkbox"/> 学区制の緩和などの検討	④ 高等教育の充実	<input type="checkbox"/> 県立城山高校の維持・発展の促進	「施策推進のための事業概要」 <table border="1" data-bbox="1265 1034 2139 1428"> <thead> <tr> <th>施策</th> <th>事業概要</th> </tr> </thead> <tbody> <tr> <td>① 義務教育施設の改善、整備</td> <td> <input type="checkbox"/> 校舎等の改修・耐震化 <input type="checkbox"/> 給食設備の改修・改善 </td> </tr> <tr> <td>② 国際化・情報化などを取り入れた教育の充実</td> <td> <input type="checkbox"/> 中・高校生海外研修・交流プログラムの充実 <input type="checkbox"/> 国際交流員・外国語指導助手による語学学習や国際交流事業の推進 <input type="checkbox"/> <u>情報関連機器の拡充・入替</u> </td> </tr> <tr> <td>③ 効果的な教育の推進</td> <td> <input type="checkbox"/> 地域の特性を活かした学校づくりの推進 <input type="checkbox"/> 学区制の緩和などの検討 </td> </tr> <tr> <td>④ 高等教育の充実</td> <td> <input type="checkbox"/> 県立城山高校の維持・発展の促進 </td> </tr> </tbody> </table>	施策	事業概要	① 義務教育施設の改善、整備	<input type="checkbox"/> 校舎等の改修・耐震化 <input type="checkbox"/> 給食設備の改修・改善	② 国際化・情報化などを取り入れた教育の充実	<input type="checkbox"/> 中・高校生海外研修・交流プログラムの充実 <input type="checkbox"/> 国際交流員・外国語指導助手による語学学習や国際交流事業の推進 <input type="checkbox"/> <u>情報関連機器の拡充・入替</u>	③ 効果的な教育の推進	<input type="checkbox"/> 地域の特性を活かした学校づくりの推進 <input type="checkbox"/> 学区制の緩和などの検討	④ 高等教育の充実	<input type="checkbox"/> 県立城山高校の維持・発展の促進
施策	事業概要																					
① 義務教育施設の改善、整備	<input type="checkbox"/> 校舎等の改修・耐震化 <input type="checkbox"/> 給食設備の改修・改善																					
② 国際化・情報化などを取り入れた教育の充実	<input type="checkbox"/> 中・高校生海外研修・交流プログラムの充実 <input type="checkbox"/> 国際交流員・外国語指導助手による語学学習や国際交流事業の推進 <input type="checkbox"/> <u>教育のICT化に向けた環境整備</u> <input type="checkbox"/> <u>ICTを活用した学習の充実</u>																					
③ 効果的な教育の推進	<input type="checkbox"/> 地域の特性を活かした学校づくりの推進 <input type="checkbox"/> 学区制の緩和などの検討																					
④ 高等教育の充実	<input type="checkbox"/> 県立城山高校の維持・発展の促進																					
施策	事業概要																					
① 義務教育施設の改善、整備	<input type="checkbox"/> 校舎等の改修・耐震化 <input type="checkbox"/> 給食設備の改修・改善																					
② 国際化・情報化などを取り入れた教育の充実	<input type="checkbox"/> 中・高校生海外研修・交流プログラムの充実 <input type="checkbox"/> 国際交流員・外国語指導助手による語学学習や国際交流事業の推進 <input type="checkbox"/> <u>情報関連機器の拡充・入替</u>																					
③ 効果的な教育の推進	<input type="checkbox"/> 地域の特性を活かした学校づくりの推進 <input type="checkbox"/> 学区制の緩和などの検討																					
④ 高等教育の充実	<input type="checkbox"/> 県立城山高校の維持・発展の促進																					

香南5町村まちづくり計画 新旧対照表

項目	新	旧						
[P47] (旧) 4. 教育文化	【削除】 「[P51] (新) 5. 協働のまちづくり」の項目に追加	<p>(6) 差別のない地域づくりの推進 <u>全ての住民が、思いやりと優しさを持って暮らせる差別のない地域づくりを一層進めていくために、次のような施策に取り組みます。</u></p> <p>① <u>人権教育・啓発の推進</u> <u>同和問題をはじめとするあらゆる人権問題についての正しい理解と認識を醸成し、住民・関係団体・行政が一体となって、家庭、学校、職場、地域社会などでのあらゆる差別の解消に向けた教育・啓発活動を推進します。</u></p> <p>② <u>男女共同参画社会への体制づくり</u> <u>女性の人権を尊重し、社会的地位や就業環境の向上、ならびに様々な社会参画等を支援するため、女性の育児、介護、就労や家庭内暴力などの多岐に渡る相談に対応できる体制の充実を促進します。</u></p> <p><u>「施策推進のための事業概要」</u></p> <table border="1" data-bbox="1265 829 2139 1101"> <thead> <tr> <th>施策</th> <th>事業概要</th> </tr> </thead> <tbody> <tr> <td>① <u>人権教育・啓発の推進</u></td> <td>○ 講演会・啓発イベントの実施 ○ 交流・相談活動の実施 ○ 指導者の養成・研修の実施</td> </tr> <tr> <td>② <u>男女共同参画社会への体制づくり</u></td> <td>○ 社会制度や慣行の見直し ○ 女性の就業条件・環境の整備 ○ 女性問題に関する相談体制の拡充</td> </tr> </tbody> </table>	施策	事業概要	① <u>人権教育・啓発の推進</u>	○ 講演会・啓発イベントの実施 ○ 交流・相談活動の実施 ○ 指導者の養成・研修の実施	② <u>男女共同参画社会への体制づくり</u>	○ 社会制度や慣行の見直し ○ 女性の就業条件・環境の整備 ○ 女性問題に関する相談体制の拡充
施策	事業概要							
① <u>人権教育・啓発の推進</u>	○ 講演会・啓発イベントの実施 ○ 交流・相談活動の実施 ○ 指導者の養成・研修の実施							
② <u>男女共同参画社会への体制づくり</u>	○ 社会制度や慣行の見直し ○ 女性の就業条件・環境の整備 ○ 女性問題に関する相談体制の拡充							
[P47] (新) [P48] (旧)	【削除】	<p><u>6. 楽しく賑やかに交流するまちづくり</u></p>						
[P47] (新) [P48] (旧)	<p><u>(6) 地域の伝統行事等の継承</u></p>	<p><u>(1) 地域の伝統行事などの継承</u></p>						

香南5町村まちづくり計画 新旧対照表

項目	新	旧								
[P48]	<u>(7) 地域間交流の推進</u>	<u>(2) 地域間交流の推進</u>								
[P48] (新) [P49] (旧)	<u>(8) 国際交流の推進</u>	<u>(3) 国際交流の推進</u>								
[P49] (新) [P50] (旧)	<u>5. 協働のまちづくり</u>	<u>7. 自律するまちづくり</u>								
[P50] (新) [P51] (旧) 5. 協働のまちづくり (2) 健全で行政効率の高いまちの運営	<p>「施策推進のための事業概要」</p> <table border="1" data-bbox="322 783 1196 1018"> <thead> <tr> <th data-bbox="322 783 593 823">施策</th> <th data-bbox="593 783 1196 823">事業概要</th> </tr> </thead> <tbody> <tr> <td data-bbox="322 823 593 1018">① 計画的・効率的な財政運営</td> <td data-bbox="593 823 1196 1018"> <ul style="list-style-type: none"> ○ 合理的な行政体制の整備と運営 ○ 研修などによる職員の資質向上 ○ 各種資料の一元的整理、事務処理の電算化 ○ 新庁舎の整備 ○ <u>新しい働き方の検討</u> </td> </tr> </tbody> </table>	施策	事業概要	① 計画的・効率的な財政運営	<ul style="list-style-type: none"> ○ 合理的な行政体制の整備と運営 ○ 研修などによる職員の資質向上 ○ 各種資料の一元的整理、事務処理の電算化 ○ 新庁舎の整備 ○ <u>新しい働き方の検討</u> 	<p>「施策推進のための事業概要」</p> <table border="1" data-bbox="1265 783 2139 978"> <thead> <tr> <th data-bbox="1265 783 1536 823">施策</th> <th data-bbox="1536 783 2139 823">事業概要</th> </tr> </thead> <tbody> <tr> <td data-bbox="1265 823 1536 978">① 計画的・効率的な財政運営</td> <td data-bbox="1536 823 2139 978"> <ul style="list-style-type: none"> ○ 合理的な行政体制の整備と運営 ○ 研修などによる職員の資質向上 ○ 各種資料の一元的整理、事務処理の電算化 ○ 新庁舎の整備 </td> </tr> </tbody> </table>	施策	事業概要	① 計画的・効率的な財政運営	<ul style="list-style-type: none"> ○ 合理的な行政体制の整備と運営 ○ 研修などによる職員の資質向上 ○ 各種資料の一元的整理、事務処理の電算化 ○ 新庁舎の整備
施策	事業概要									
① 計画的・効率的な財政運営	<ul style="list-style-type: none"> ○ 合理的な行政体制の整備と運営 ○ 研修などによる職員の資質向上 ○ 各種資料の一元的整理、事務処理の電算化 ○ 新庁舎の整備 ○ <u>新しい働き方の検討</u> 									
施策	事業概要									
① 計画的・効率的な財政運営	<ul style="list-style-type: none"> ○ 合理的な行政体制の整備と運営 ○ 研修などによる職員の資質向上 ○ 各種資料の一元的整理、事務処理の電算化 ○ 新庁舎の整備 									

香南5町村まちづくり計画 新旧対照表

項目	新	旧						
<p>[P51] (新) 5. 協働のまちづくり</p>	<p>(4) 差別のない地域づくり <u>全ての住民が、思いやりと優しさを持って暮らせる差別のない地域づくりを一層進めていくために、次のような施策に取り組みます。</u></p> <p>① <u>人権教育・啓発の推進</u> <u>同和問題をはじめとするあらゆる人権問題についての正しい理解と認識を醸成し、住民・関係団体・行政が一体となって、家庭、学校、職場、地域社会などでのあらゆる差別の解消に向けた教育・啓発活動を推進します。</u></p> <p>② <u>男女共同参画社会への体制づくり</u> <u>女性の人権を尊重し、社会的地位や就業環境の向上、ならびに様々な社会参画等を支援するため、女性の育児、介護、就労や家庭内暴力などの多岐に渡る相談に対応できる体制の充実を促進します。</u></p> <p><u>「施策推進のための事業概要」</u></p> <table border="1" data-bbox="324 826 1196 1102"> <thead> <tr> <th data-bbox="324 826 593 866">施策</th> <th data-bbox="593 826 1196 866">事業概要</th> </tr> </thead> <tbody> <tr> <td data-bbox="324 866 593 986">① <u>人権教育・啓発の推進</u></td> <td data-bbox="593 866 1196 986"> <input type="checkbox"/> 講演会・啓発イベントの実施 <input type="checkbox"/> 交流・相談活動の実施 <input type="checkbox"/> 指導者の養成・研修の実施 </td> </tr> <tr> <td data-bbox="324 986 593 1102">② <u>男女共同参画社会への体制づくり</u></td> <td data-bbox="593 986 1196 1102"> <input type="checkbox"/> 社会制度や慣行の見直し <input type="checkbox"/> 女性の就業条件・環境の整備 <input type="checkbox"/> 女性問題に関する相談体制の拡充 </td> </tr> </tbody> </table>	施策	事業概要	① <u>人権教育・啓発の推進</u>	<input type="checkbox"/> 講演会・啓発イベントの実施 <input type="checkbox"/> 交流・相談活動の実施 <input type="checkbox"/> 指導者の養成・研修の実施	② <u>男女共同参画社会への体制づくり</u>	<input type="checkbox"/> 社会制度や慣行の見直し <input type="checkbox"/> 女性の就業条件・環境の整備 <input type="checkbox"/> 女性問題に関する相談体制の拡充	<p>「[P47] (旧) 4. 教育文化」の項目から削除</p>
施策	事業概要							
① <u>人権教育・啓発の推進</u>	<input type="checkbox"/> 講演会・啓発イベントの実施 <input type="checkbox"/> 交流・相談活動の実施 <input type="checkbox"/> 指導者の養成・研修の実施							
② <u>男女共同参画社会への体制づくり</u>	<input type="checkbox"/> 社会制度や慣行の見直し <input type="checkbox"/> 女性の就業条件・環境の整備 <input type="checkbox"/> 女性問題に関する相談体制の拡充							

香南5町村まちづくり計画 新旧対照表

項目	新	旧
<p>[P54] VII. 公共的施設の 統合整備の方針</p>	<p>公共的施設については、住民生活に急激な変化を及ぼさないように、また、住民サービスの低下を招かないよう十分に配慮し、地域の実情や地域間のバランス、既存施設の有効活用、財政事情等を総合的に勘案して、順次、統合整備を行っていきます。</p> <p>新しいまちの庁舎については、旧野市町役場を本庁舎とし、本庁機能の充実を図るため、土地利用計画を作成、検討のうえ新庁舎への建て替えを行い、<u>本庁舎以外の旧役場庁舎は、支所として位置づけ、住民の利便に十分配慮します。</u></p> <p>香南消防本部・消防署については、<u>平成24年の建て替えにより機能の充実が図られました</u>が、住民の生命と財産を守る重要な施設であるとともに、南海トラフ地震時における中核的な防災拠点として<u>位置づけていることから、現在も機能の拡充を進めています。</u></p> <p>今後も、地域全体の均衡がとれ、かつ効率的な消防・防災・救急活動を進める観点に加え、常備・非常備消防の連携強化なども踏まえた危機管理の体制を充実させるとともに、<u>屯所の新設移転・改修構想も視野に入れて、防災拠点としての改善整備を促進していきます。</u></p> <p>また、合併により新しいまちにおいて共有することとなる、その他の公共的施設については、<u>地域全体で有効的に活用するため、それぞれの施設の事業実施計画や、施設管理計画の作成を進めて、統合や除却も構想に含めた整備方針の検討を行っていきます。</u></p>	<p>公共的施設については、住民生活に急激な変化を及ぼさないように、また、住民サービスの低下を招かないよう十分に配慮し、地域の実情や地域間のバランス、既存施設の有効活用、財政事情等を総合的に勘案して、順次、統合整備を行っていきます。</p> <p>新しいまちの庁舎については、旧野市町役場を本庁舎とし、本庁機能の充実を図るため、土地利用計画を作成、検討のうえ、<u>現庁舎を建て替えることとします。</u></p> <p><u>本庁以外の現在の役場庁舎は、支所として位置づけ、住民の利便に十分配慮します。</u></p> <p>香南消防本部・消防署については、<u>昭和45年に建設されて以降、増改築により機能の充実が図られてきましたが、住民の生命と財産を守る重要な施設であるとともに、南海トラフ地震時における中核的な防災拠点として位置づけ、機能の拡充が不可欠となっています。</u></p> <p>したがって、地域全体の均衡がとれ、かつ効率的な消防・防災・救急活動を進める観点などから、常備・非常備消防の連携強化なども踏まえ、<u>将来の体制を明らかにするとともに、新設移転、分署の配置構想も視野に入れて、早期に危機管理の中核拠点としての改善整備を検討することとします。</u></p> <p>また、合併により新しいまちにおいて共有することとなる、その他の公共的施設については、<u>地域全体での有効活用を促進するため、それぞれの施設の事業実施計画の作成や、活用方法の検討を行っていきます。</u></p>
<p>[P55] VIII. 財政計画 1. 財政計画の概要</p>	<p>新しいまちにおける財政計画は、2006年度（平成18年度）から2025年度（令和7年度）までの20年間について策定しました。</p> <p>策定にあたっては、現在の地方財政制度を前提とし、過去の実績や経済情勢、人口の推移等を踏まえ、歳入・歳出における個々の項目ごとに普通会計ベースで推計するとともに、合併による財政支援等についても反映しています。</p> <p>また、平成18年度から令和元年度までは地方財政状況調査（決算統計）に基づく決算額、令和2年度以降の6年間は令和2年度中期財政計画（令和2年11月時点）に基づく計画額より作成しています。</p>	<p>新しいまちにおける財政計画は、2006年度（平成18年度）から2020年度（平成32年度）までの15年間について策定しました。</p> <p>策定にあたっては、現在の地方財政制度を前提とし、過去の実績や経済情勢、人口の推移等を踏まえ、歳入・歳出における個々の項目ごとに普通会計ベースで推計するとともに、合併による財政支援等についても反映しています。</p> <p>また、平成18年度から平成26年度までは地方財政状況調査（決算統計）に基づく決算額、その後の6年間は、中期財政計画をもとに作成しています。</p>

香南5町村まちづくり計画 新旧対照表

項目	新	旧
[P56] 2. 財政計画の前提 (1) 歳入	地方交付税 普通交付税は、算定の特例（合併算定替）により算出し、 <u>令和2年度に合併に伴う特例措置が終了することによる影響額を反映しています。また、特別交付税については、過去の交付額を基に推計しています。</u>	地方交付税 普通交付税は、算定の特例（合併算定替）により算出し、 <u>平成28年度以降は合併に伴う特例措置が段階的に引き下げられることや、26年度から順次導入されている「市町村の姿の変化に対応した交付税算定」等により、その影響額を反映しています。また、特別交付税については、平成28年度から段階的に税率が普通交付税へ振り替わることを見込んで推計しています。</u>
[P57] 2. 財政計画の前提 (2) 歳出	物件費 【削除】今後の事業を見込んで推計しています。 維持補修費 【削除】今後の事業を見込んで推計しています。 (中略) 公債費 令和元年度までの地方債に係る償還額と、 <u>令和2年度以降の地方債発行予定に係る償還予定額を見込んで推計しています。</u>	物件費 <u>消費税による影響額を反映し、今後の事業を見込んで推計しています。</u> 維持補修費 <u>消費税による影響額を反映し、今後の事業を見込んで推計しています。</u> (中略) 公債費 平成26年度までの地方債に係る償還額と、 <u>平成27年度以降の地方債発行予定に係る償還予定額を見込んで推計しています。</u>
[P58] 3. 財政計画 (1) 歳入	別紙3	別紙3
[P60] (新) [P59] (旧) 3. 財政計画 (2) 歳出	別紙3	別紙3

香南5町村まちづくり計画 新旧対照表

項目	新	旧
<p>[P61] (新) [P59] (旧) 3. 財政計画 (3) 今後の財政運営</p>	<p>財政計画においては、令和2年度には収支が赤字となり、財政調整基金を取り崩して補填していくことが余儀なくされる見込みとなっているため、将来を見据えた行財政改革を早急に実施していく必要があります。</p> <p>そのためには、市税等の収納体制の強化と徴収率の向上、市有財産の処分・貸付等の有効活用や有利な補助制度の活用など安定した財源の確保を図るとともに、事務事業を原点から見直し、事業の廃止や戦略的な事業の創出、公共施設の統廃合、公共サービスの民間委託又は民営化の検討など歳出の削減につながる取り組みを進め、持続的な行政運営ができるよう、歳入に見合った歳出構造への転換を図っていきます。</p>	<p>財政計画においては、平成32年度には収支が赤字となり、財政調整基金を取り崩して補填していくことが余儀なくされる見込みとなっているため、将来を見据えた行財政改革を早急に実施していく必要があります。</p> <p>そのためには、市税等の収納体制の強化と徴収率の向上、市有財産の処分・貸付等の有効活用や有利な補助制度の活用など安定した財源の確保を図るとともに、事務事業を原点から見直し、事業の廃止や戦略的な事業の創出、公共施設の統廃合、公共サービスの民間委託又は民営化の検討など歳出の削減につながる取り組みを進め、持続的な行政運営ができるよう、歳入に見合った歳出構造への転換を図っていきます。</p>
<p>[P62] (新) [P60] (旧) Ⅸ. あとがき—計画の実現に向けて—</p>	<p>(略)</p> <p>これらを長期的な展望のもとに効果的・効率的に推進するための基本的な方向は、「Ⅴ. 5. <u>協働のまちづくり</u>」に記述しましたが、各々の施策間でも、各施策を推進する個別の事業間でも、現段階で優先順位を設定して、新しいまちにおいて実施すべき事業内容を具体的に定めることは難しい問題です。</p> <p>いずれにしても、国や地方の厳しい財政状況下の中で、地域みなさんに「合併して良かった。」と思って頂けるまちづくりを、着実に実現化に向けて推進するためには、次の三点が肝要です。</p>	<p>(略)</p> <p>これらを長期的な展望のもとに効果的・効率的に推進するための基本的な方向は、「Ⅴ. 7. <u>自律するまちづくり</u>」に記述しましたが、各々の施策間でも、各施策を推進する個別の事業間でも、現段階で優先順位を設定して、新しいまちにおいて実施すべき事業内容を具体的に定めることは難しい問題です。</p> <p>いずれにしても、国や地方の厳しい財政状況下の中で、地域みなさんに「合併して良かった。」と思って頂けるまちづくりを、着実に実現化に向けて推進するためには、次の三点が肝要です。</p>

【新】

2. まちづくりの重点目標と施策の基本方針

まちづくりの重点目標と5つの施策の基本方針を、次のように定めます。



2. まちづくりの重点目標と施策の基本方針

まちづくりの重点目標と7つの施策の基本方針を、次のように定めます。

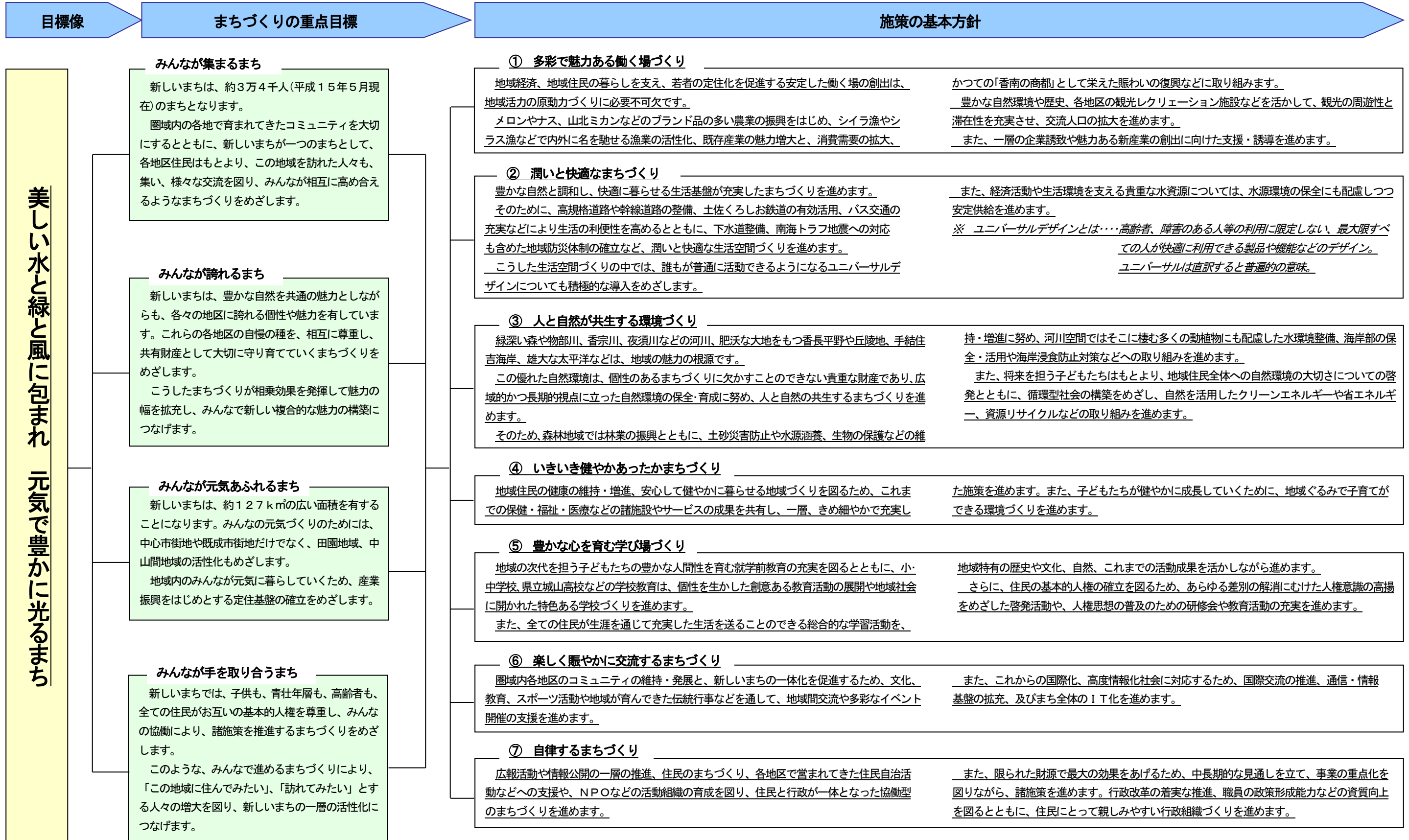

V. 新しいまちの主要施策

【新】

「水・緑・風が輝く 豊かな暮らしと産業で 飛躍するまち“香南市”」の実現に向けた施策の体系は、次のように定めます。

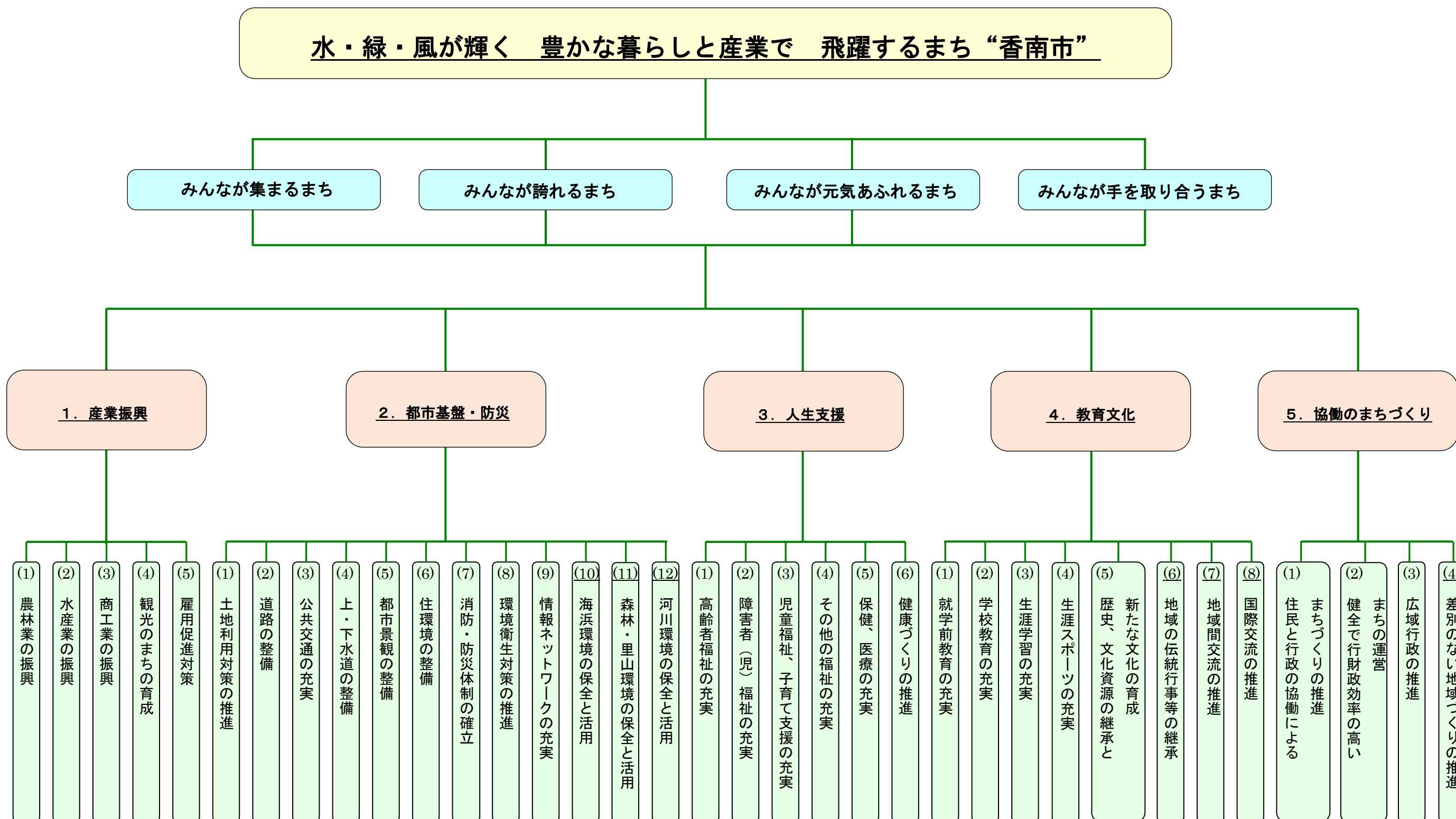

V. 新しいまちの主要施策

【旧】

「美しい水と緑と風に包まれ 元気で豊かに光るまち」の実現に向けた施策の体系は、次のように定めます。

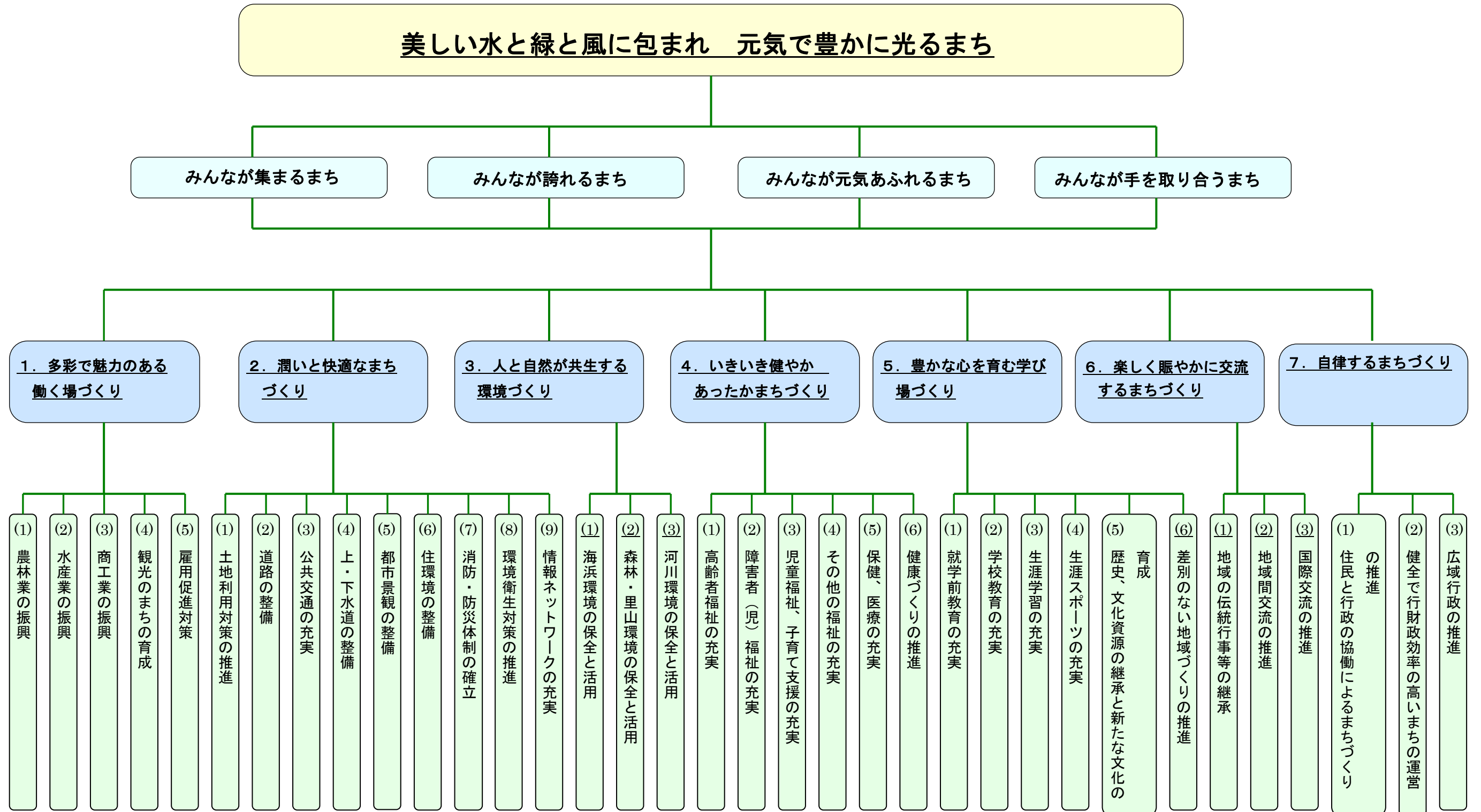

香南5町村まちづくり計画 新旧対照表 別紙3

【新】3. 財政計画

(1) 歳入

(単位：百万円)

区分	年度	H27	H28	H29	H30	R1	R2	R3	R4	R5	R6	R7
地方税※1		3,092	3,155	3,180	3,318	3,128	3,112	3,052	3,078	3,092	3,091	3,099
地方譲与税※2		113	113	113	118	123	125	89	93	93	97	97
利子割交付金※3		12	10	12	11	6	6	6	6	6	6	6
配当割交付金※4		17	10	14	11	13	13	13	13	13	13	13
株式等譲渡所得割交付金※5		15	6	16	10	8	7	7	7	7	7	7
法人事業税交付金							9	9	9	9	9	9
地方消費税交付金※6		588	533	563	573	549	693	693	693	693	693	693
ゴルフ場利用税交付金		33	34	34	31	30	26	26	26	26	26	26
自動車取得税交付金		15	15	22	23	12						
自動車環境性能割交付金						3	7	7	7	7	7	7
地方特例交付金等※7		17	18	19	21	127	31	49	49	49	49	49
地方交付税※8		8,156	7,859	7,483	7,386	7,320	7,449	6,880	6,774	6,621	6,529	6,513
	普通交付税	7,153	6,880	6,534	6,331	6,370	6,546	6,000	5,894	5,741	5,649	5,633
	特別交付税	1,003	978	949	1,055	950	903	880	880	880	880	880
交通安全対策特別交付金		4	3	3	3	3	3	3	3	3	3	3
分担金及び負担金		48	36	28	36	28	47	40	41	41	41	41
使用料及び手数料		486	483	489	469	397	316	320	320	320	320	320
国庫支出金		2,760	2,291	2,375	1,877	2,254	6,667	2,437	2,261	2,050	2,115	2,131
県支出金		1,392	1,433	1,373	1,318	1,593	1,737	1,439	1,789	1,417	1,351	1,256
財産収入		94	57	51	48	107	142	47	45	45	45	45
寄附金		39	55	203	305	456	405	400	400	400	400	400
繰入金		987	619	1,934	1,465	863	1,618	462	426	419	414	414
繰越金		1,464	574	452	489	542	424					
諸収入		406	381	357	366	531	289	308	273	278	264	275
地方債※9		2,033	1,829	2,527	2,974	3,643	2,159	2,757	1,508	1,010	1,070	860
歳入合計		21,771	19,514	21,248	20,852	21,736	25,285	19,044	17,821	16,599	16,550	16,264

H18～H26 まで訂正無しのため略

香南5町村まちづくり計画 新旧対照表 別紙3

【旧】3. 財政計画

(1) 歳入

(単位：百万円)

区分	年度	H27	H28	H29	H30	H31	H32
地方税※1	H18～H26 まで訂正無しのため略	3,012	3,017	3,004	2,992	2,980	2,972
地方譲与税※2		112	107	107	107	107	107
利子割交付金※3		8	8	8	8	8	8
配当割交付金※4		11	25	25	25	25	25
株式等譲渡所得割交付金※5		2	14	14	14	14	14
地方消費税交付金※6		463	538	657	696	696	696
ゴルフ場利用税交付金		33	33	33	33	33	33
自動車取得税交付金		9	10	0	0	0	0
地方特例交付金※7		10	10	10	10	10	10
地方交付税※8		8,204	7,954	7,480	7,097	6,798	6,492
普通交付税		7,197	7,037	6,647	6,264	5,965	5,659
特別交付税		1,007	917	833	833	833	833
交通安全対策特別交付金		4	4	4	4	4	4
分担金及び負担金		52	64	64	64	64	64
使用料及び手数料		503	477	482	482	477	476
国庫支出金		3,600	2,655	2,508	1,934	1,870	1,812
県支出金		1,774	1,219	1,319	1,117	1,126	1,046
財産収入		50	51	51	52	51	51
寄附金		0	0	0	0	0	0
繰入金		479	778	423	612	178	25
繰越金		0	592	582	372	182	20
諸収入	386	384	363	351	359	348	
地方債※9	3,422	2,260	2,059	2,560	3,495	1,314	
歳入合計	22,134	20,200	19,193	18,530	18,477	15,517	

香南5町村まちづくり計画 新旧対照表 別紙3

【新】3. 財政計画

(2) 歳出

(単位：百万円)

年度 区分		H27	H28	H29	H30	R1	R2	R3	R4	R5	R6	R7
人件費※1	H18～H26 まで訂正無しのため略	3,351	3,268	3,293	3,417	3,412	4,216	4,255	4,196	4,149	4,141	4,153
物件費※2		2,282	2,267	2,394	2,436	2,668	2,863	2,506	2,598	2,391	2,280	2,298
維持補修費		92	101	126	108	144	179	108	107	105	111	101
扶助費※3		3,040	3,171	3,025	2,875	3,037	2,895	2,733	2,730	2,729	2,722	2,723
補助費		1,119	1,117	1,025	1,241	1,198	6,148	2,086	1,936	1,904	1,902	1,881
投資的経費※4		3,384	2,617	3,788	4,006	5,502	4,735	3,370	2,950	1,661	2,100	1,536
普通建設事業		2,974	2,588	3,770	3,885	5,116	4,601	3,355	2,935	1,646	2,085	1,521
災害復旧事業費		411	29	18	121	386	134	15	15	15	15	15
公債費※5		3,186	3,154	3,693	2,927	2,208	2,010	1,983	1,791	1,709	1,527	1,555
積立金		2,245	955	1,104	984	670	541	452	503	455	459	459
合併特例基金		19	10	9	9	27	17	17	17	17	17	17
その他		2,226	945	1,095	975	643	524	35	86	38	42	42
投資及び出資金		1	1	3	1	1	4	138	0	123	0	0
貸付金		0	0	8	4	4	3	0	0	0	0	0
繰出金		2,496	2,411	2,299	2,311	2,468	1,691	1,752	1,794	1,850	1,853	1,895
歳出合計		21,196	19,062	20,758	20,310	21,312	25,285	19,383	18,605	17,076	17,095	16,601
歳入歳出差引	575	452	490	542	424	0	▲339	▲784	▲477	▲545	▲337	

基金残高	略	13,301	13,689	12,859	12,496	12,303	11,228	10,879	10,172	9,730	9,230	8,937
------	---	--------	--------	--------	--------	--------	--------	--------	--------	-------	-------	-------

香南5町村まちづくり計画 新旧対照表 別紙3

【旧】3. 財政計画

(2) 歳出

(単位：百万円)

年度 区分		H27	H28	H29	H30	H31	H32
人件費※1	H18～H26 まで訂正無しのため略	3,446	3,517	3,506	3,537	3,555	3,542
物件費※2		2,254	2,175	2,097	2,030	2,002	2,019
維持補修費		156	111	116	110	114	110
扶助費※3		3,003	3,116	3,117	3,119	3,121	3,122
補助費		1,289	1,326	1,219	1,175	1,161	1,233
投資的経費※4		5,624	3,342	2,938	2,807	3,681	1,229
普通建設事業		5,243	3,335	2,931	2,800	3,674	1,222
災害復旧事業費		381	7	7	7	7	7
公債費※5		3,292	3,002	2,894	2,801	2,225	2,190
積立金		47	642	632	423	232	69
合併特例基金		0	0	0	0	0	0
その他		47	642	632	423	232	69
投資及び出資金		1	1	1	1	1	1
貸付金		0	0	0	0	0	0
繰出金		2,430	2,386	2,301	2,345	2,365	2,420
歳出合計		21,542	19,618	18,821	18,348	18,457	15,935
歳入歳出差引	592	582	372	182	20	-418	

基金残高	略	12,279	12,314	12,523	12,334	12,389	12,015
------	---	--------	--------	--------	--------	--------	--------